

# HUM@NÆ

Questões controversas do mundo contemporâneo

v. 15, n. 1

## MANIFESTAÇÕES PATOLÓGICAS RECORRENTES EM IMÓVEIS MODERNISTAS O caso do Pavilhão Luiz Nunes, em Recife/PE

Kamyla Eduarda Alves de BARROS<sup>1</sup>  
Julia Oliveira dos SANTOS<sup>2</sup>  
Eudes de Arimatéa ROCHA<sup>3</sup>

### Resumo

Assim como os seres humanos, as edificações também possuem um ciclo de vida e podem ser atingidas por manifestações patológicas que acarretarão no comprometimento do desempenho dos elementos edificados, podendo mesmo levá-los ao colapso de suas estruturas, caso não haja medidas para identificação prévia destes danos. O presente trabalho visa analisar as condições nas quais se encontra o Pavilhão Luiz Nunes, obra do arquiteto Luiz Nunes datada de 1934 e considerada um marco da arquitetura moderna pernambucana e brasileira, assim como propõe uma análise das manifestações patológicas de aparecimento recorrente nesta edificação, explanando possíveis mecanismos que poderiam prevenir e sanar estas anomalias construtivas. O estudo será desenvolvido através da produção de plantas-baixas e fachadas por meio do software AUTOCAD visando a elaboração de mapas de danos que têm a intenção de registrar graficamente o quantitativo de manifestações patológicas recorrentes encontradas na edificação. A análise realizada no estudo em tela apresentou fatores concernentes à falta de manutenção de edificações modernistas na cidade do Recife e sua relação com o desenvolvimento de manifestações patológicas.

**Palavras chave:** Mapa de danos; Manifestações patológicas; Arquitetura Moderna.

### Résumé

Comme les êtres humains, les bâtiments ont également un cycle de vie et peuvent être affectés par des manifestations pathologiques qui peuvent compromettre la

---

1 Arquiteta e urbanista. Email: [eduardaabarros2@gmail.com](mailto:eduardaabarros2@gmail.com)

2 Arquiteta e urbanista. Email: [julia\\_oliveiras@hotmail.com](mailto:julia_oliveiras@hotmail.com)

3 Professor da Faculdade de Ciências Humanas - ESUDA e engenheiro civil, Universidade de Pernambuco-POLI; Mestre em engenharia civil, UPE-POLI. Doutorando em Engenharia Civil, Universidade Federal de Pernambuco, UFPE. Email: [eudes@esuda.edu.br](mailto:eudes@esuda.edu.br)

performance des éléments construits et même provoquer l'effondrement de leurs structures, au cas où aucune mesure n'arrive à identifier des dommages existents . Cet article a pour objectif faire l'analyse des conditions du pavillon Luiz Nunes, une œuvre de l'architecte Luiz Nunes datant de 1934 et considérée comme un point de repère de l'Architecture Moderne Brésilienne et de Pernambuco, ainsi que faire l'identification des anomalies constructives et effectuer l'explication des mécanismes qui pourraient prévenir et remédier ces manifestations pathologiques. L'étude sera développée grâce à la production de plans d'étage et de façades à l'aide du logiciel AUTOCAD visant à l'élaboration de cartes des dommages destinées à enregistrer graphiquement la quantité de manifestations pathologiques découvertes dans le bâtiment. L'analyse effectuée dans la présente étude a présenté des facteurs concernant le manque d'entretien des bâtiments modernistes de la ville de Recife et leur relation avec le développement de manifestations pathologiques.

**Mots-clef:** Carte de dommages; Manifestations pathologiques; L'architecture moderne

\* \* \* \* \*

## 1. INTRODUÇÃO

Segundo Paulo Helene (1992 p. 19) o estudo das patologias das edificações é uma ciência da área da engenharia diagnóstica que avalia as causas, sintomas e mecanismos das falhas construtivas, objetivando uma análise do que compõe um diagnóstico patológico.

A identificação destas manifestações patológicas, em estágio inicial é imprescindível para a manutenção das edificações, evitando, dirimindo ou cessando processos de deterioração dos seus componentes.

Os processos de degradação estão ligados diretamente e sinergicamente ao aparecimento de patologias, posto que um fator influencia diretamente o outro. Estes processos podem ser físicos, químicos ou biológicos, afetando a durabilidade, reduzindo e prejudicando o desempenho das estruturas e materiais (ROCHA, 2017).

A carência de manutenção periódica pode culminar no reaparecimento destas manifestações, que também podem ressurgir por não terem sido sanadas de maneira eficaz. Em Bauer (1987 p. 407) os elementos em concreto carecem de

cuidados permanentes nas suas fases de concepção, execução e manutenção. Quanto maior o esmero nas fases supracitadas, menor será a probabilidade de uma deterioração precoce do material.

Edificações modernistas, como a edificação objeto deste estudo, utilizam largamente o concreto armado como sistema construtivo, daí origina-se a necessidade permanente de manutenção.

Devido ao descaso e carência de consideração pela importância dos exemplares modernos no Recife, algumas edificações, apesar dos esforços de órgãos e profissionais que levam em consideração sua importância, padecem de constantes problemas construtivos devido à ausência de manutenção pelos mais diversos motivos.

Neste contexto o antigo Pavilhão de Verificação de Óbitos da Universidade Federal de Pernambuco, atual Pavilhão Luiz Nunes (Figura 01), surge como exemplo de obra modernista que apesar de processos de restauro, a carência de manutenção ocasiona o reaparecimento de manifestações patológicas.

**Figura 01** – Fachada Oeste do Pavilhão Luiz Nunes em julho de 2019.



Fonte – Os autores, 2019

## 2. ANAMNESE DO PAVILHÃO DE VERIFICAÇÃO DE ÓBITOS

Entre os anos 1934 e 1937, Pernambuco viu a aurora do Modernismo graças ao espírito vanguardista de Luiz Nunes e os brilhantes membros de sua equipe que

compunham a Diretoria de Arquitetura e Urbanismo, da qual faziam parte Joaquim Cardozo, Gass Estelita e Fernando Saturnino de Britto (NASLAVSKY, 2012, p. 36)

Como exemplo da arquitetura vanguardista de Nunes e equipe, encontra-se o lado da antiga Faculdade de Medicina do Pernambuco, no bairro do Derby, em Recife capital do estado de Pernambuco, o edifício que outrora abrigou o Pavilhão de Verificações de Óbitos da Faculdade de Medicina de Pernambuco (Figura 02). A edificação implantada às margens do Rio Capibaribe, encontra-se em zona de atmosfera de rio, distando apenas 26 metros da bacia do referido rio, enquadrando a edificação em zona de agressividade ambiental 3, considerada forte pela NBR 6118:2014.

A edificação atendia a Faculdade de Medicina abrigando as atividades pertinentes ao Laboratório de Anatomia Patológica. No ano de 1984, o Instituto Brasileiro de Arquitetura (IAB-PE) passa a utilizar o imóvel como sede do órgão, onde permanece até os dias atuais.

**Figura 02** – Localização do Pavilhão Luiz Nunes no Bairro do Derby, Recife-PE apontando a distância com o Rio Capibaribe.

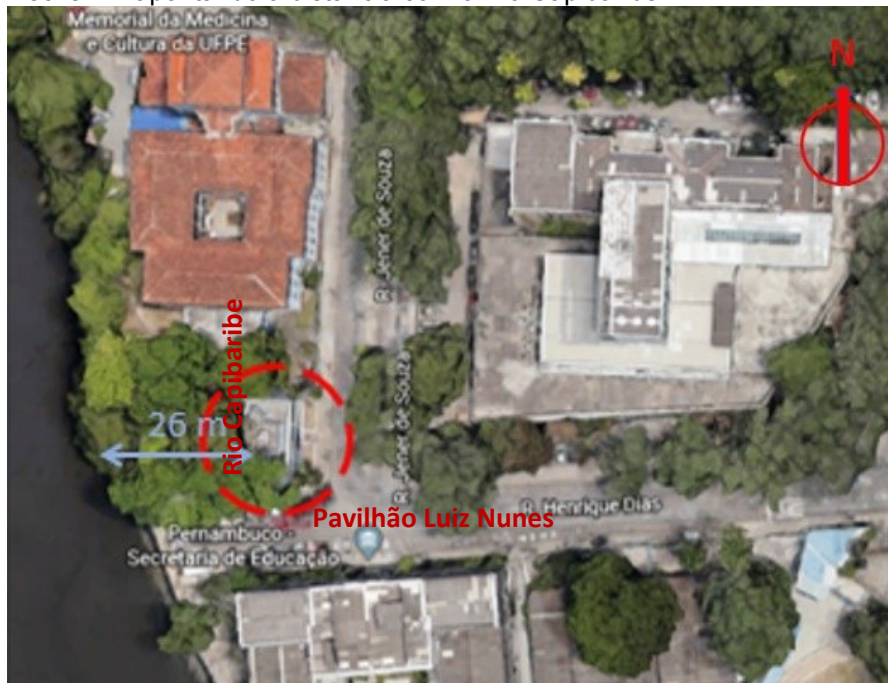

Fonte – Google Earth.com, adaptado pelos autores, 2019.

A importância da obra objeto desta análise (Figura 03), assim como de outros exemplares da Arquitetura Moderna, foi reconhecida internacionalmente através da

exposição promovida pelo Museu de Arte Moderna de Nova York - MoMA, intitulada *Brasil builds architecture new and old 1965-1942*, realizada no ano de 1943 apresentando fotografias e projetos de exemplares da arquitetura brasileira. (BARATTO,2018).

**Figura 03** – Pavilhão Luiz Nunes de Verificação de Óbitos da UFPE.



Fonte – Revista Brazil Builds, 1943.

Devido a notoriedade na obra, no ano de 1984 o IAB-PE requereu a abertura do processo de tombamento da obra, para que esta pudesse obter a proteção do Estado no que tange as políticas de preservação dos bens tombados, não sendo admitido doravante que a obra fosse descaracterizada por usos indevidos, adições, demolições ou alterações que corrompessem sua composição formal (FUNDARPE,1984). No ano de 1986 o prédio foi tombado na esfera estadual, seguido pelo tombamento nacional no ano de 1998 (MEDEIROS, NASLASVKY e AMORIM, 2003), (FUNDARPE,1984).

Apesar de tombado, com o passar dos anos a edificação passou por um processo de deterioração que fez com que a unidade pernambucana do Instituto de Arquitetos do Brasil, iniciasse no ano de 2002 um processo de restauro para a edificação (Figuras 04,05,06,07). Neste processo foi proposto e executado: recuperação de pilares, vigas e lajes de concreto armado cujas ferragens estavam oxidadas e nos quais havia desagregação de argamassa; substituição das superfícies de rebocos exteriores e interiores em processo de desagregação; revisão e recuperação das instalações hidrossanitárias e elétricas existentes, impermeabilização da laje do terraço-jardim, reparo e pintura das esquadrias metálicas em toda a edificação e uma recuperação completa das superfícies de piso da edificação, incluindo a



substituição dos ladrilhos hidráulicos danificados no piso do pavimento térreo (ANDRADE, CAMARA E MEDINA, 2003).

**Figura 04-** Entrada do edifício antes do restauro



Fonte- Andrade, Câmara e Medina,2003.

**Figura 05-** Entrada do edifício depois do restauro



Fonte – Andrade e Raposo Arquitetos,2005

**Figura 06-** Fachada Oeste antes do restauro realizado em 2002.



Fonte- Andrade, Câmara e Medina,2003.

**Figura 07 –** Fachada Oeste pós restauro realizado em 2002.



– Andrade e Raposo,2005

Figura do rest

Diante da análise fotográfica realizada em 2003 por Cláudia Arimatéa Rocha, foi possível constatar o estado de conservação que relata o processo de restauro do Pavilhão em 2002. Verificando a Figura 06 e a já apresentada Figura 03, é possível também detectar a presença de biodeterioração causada por ataque de xilófagos – cupins, formando desenhos irregulares semelhantes a riscos na laje e nas paredes do edifício.

**Figura 08-** Forro retirado mostrando ataque de xilófagos na edificação antes da reforma.



Fonte – Andrade, Câmara e Medina,2003

Em 2015 uma nova avaliação dos danos da edificação foi realizada e o resultado aponta a reparação de danos verificados no último processo de restauro registrado, parte deles por influência do meio natural onde a edificação está inserida, como a oxidação causada pela proximidade, com o Rio Capibaribe; outro exemplo é a reparação dos depósitos escuros nas fachadas (Figura 09).

**Figura 09-** Mapa de danos desenvolvido para avaliação da edificação

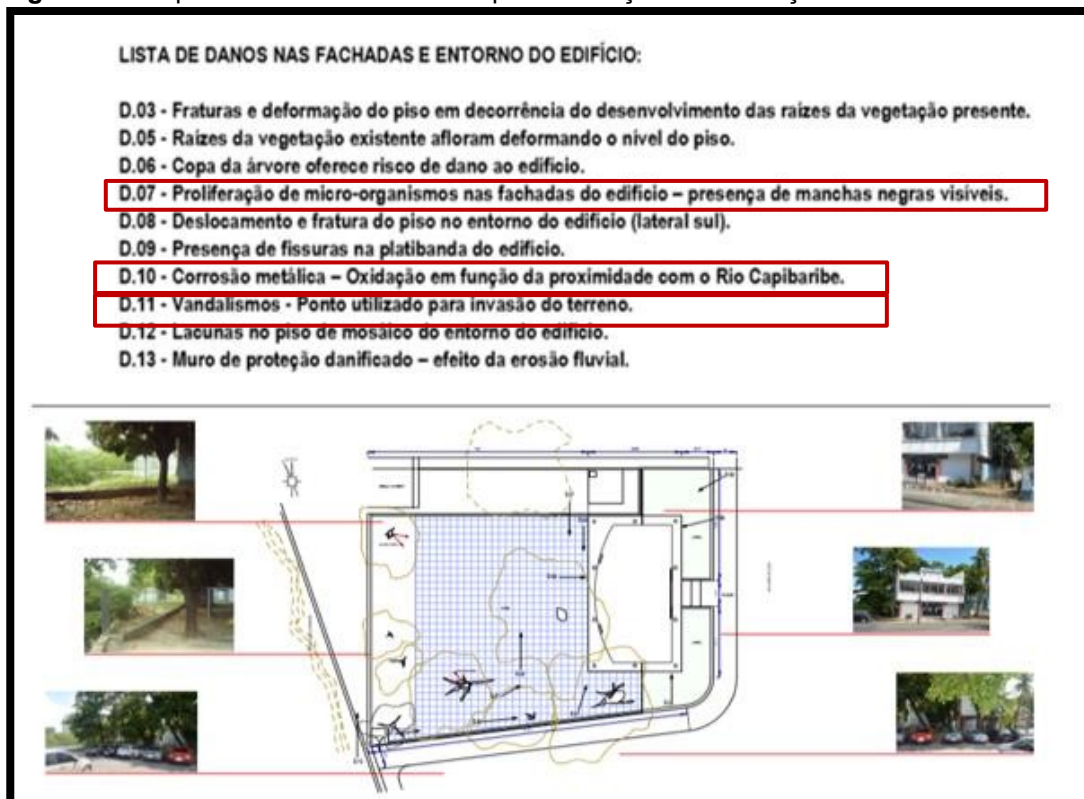

Fonte – Andrade e Raposo Arquitetos, adaptado pela autora,2015.

Apesar dos esforços de órgãos como o Instituto de Arquitetos do Brasil e pessoas que reconhecem o valor da obra referida, o estado de conservação do Pavilhão, se manteve aquém do estado em que este deveria se encontrar durante um longo período de tempo. Segundo a arquiteta e membro da diretoria do IAB-PE, Beatriz Meunier Ferraz, a Universidade Federal de Pernambuco requisitou no final do segundo semestre de 2018, que as instalações do prédio fossem direcionadas doravante para abrigar programas da Universidade que visavam a maior participação dos programas da UFPE no centro do Recife que resultou no fechamento do prédio por meses.

Com as declarações da arquiteta, chega-se à conclusão de que o trancamento do prédio foi um fator decisivo para que agravou a situação e colaborou com o avanço das manifestações patológicas encontradas na edificação no momento da vistoria realizada no fim do segundo semestre de 2019. É válido salientar que alguns dos danos encontrados comprometem a segurança do local e a integridade física e estética do edifício tombado.

Atualmente, outubro de 2019, novamente, novos trabalhos de restauro foram iniciados para abrigar de forma satisfatória e salubre, setores da UFPE e o Instituto de Arquitetos do Brasil, entretanto até meados de agosto de 2019, o prédio apresentou manifestações patológicas recorrentes, já vistas em outros registros fotográficos anteriores a estes apresentados no estudo em tela (Figura10).

**Figura 10**– Processo de restauro ocorrendo em outubro de 2019.





**Fonte** – Os autores, 2019.

Estas manifestações patológicas não sanadas em seu cerne ou devidamente controladas, são passíveis de retornar possivelmente de forma potencializada. A carência de manutenção periódica em qualquer edificação, seja por falta de consideração ou por falta de verbas tende a levar esta edificação a um estado de degradação paulatina. A edificação proposta neste estudo se enquadra na segunda opção apresentando-se como um exemplar de arquitetura moderna cujo valor, apesar de reconhecido por meio de instrumentos de proteção, não foi devidamente reconhecido no tocante aos subsídios para sua manutenção.

### **3. INSPEÇÃO E DIAGNÓSTICO – MANIFESTAÇÕES PATOLÓGICAS RECORRENTES NO PAVILHÃO DE VERIFICAÇÃO DE ÓBITOS**

A reparação das manifestações patológicas é uma consequência da inserção do elemento construído no ambiente natural associado à falta de elementos que combatam o efeito do ambiente natural na edificação. Quando existe uma ação antrópica no meio natural deve-se considerar a influência deste meio no produto edificado oriundo desta ação e tomar as medidas preventivas para que estas degradem o mínimo o possível o elemento construído. Além do exposto, a ausência de manutenção periódica é um fator agravante e alarmante que intensifica o desgaste paulatino destas edificações possibilitando a reparação de manifestações patológicas nestes edifícios. É sabido, que na década de trinta não havia o conhecimento técnico e científico que existe atualmente, para que determinadas atitudes preventivas fossem tomadas no momento da concepção projetual. Também deve-se considerar o empirismo e o pioneirismo empregados no uso de novas técnicas e materiais construtivos contemporâneos aos seus projetistas e executores.

Com os conhecimentos técnicos que a construção civil dispõe atualmente, é possível analisar e obter resultados satisfatórios no que concerne às técnicas de possíveis meios de sanar e prevenir o aparecimento ou reaparecimento de danos. A identificação destas anomalias deve ser registrada para que sua evolução ou involução possa ser analisada e acompanhada.

Verifica-se que uso de mapas de danos, documento onde consta a representação ilustrada fundamental para o conhecimento da situação na qual se encontra uma

edificação no que tange os danos e manifestações patológicas existentes nos seus componentes (TINOCO,2009), é de suma importância para a elaboração de planos de recuperação e de implantações de atividades curativas nas áreas afetadas. Ademais, no caso de reparações das mesmas anomalias, seberia-se se estas se tratariam de reparações de fato ou de novos problemas, possibilitando assim a construção de uma base mais sólida para trabalhos de engenharia diagnóstica, restauros históricos de elementos arquitetônicos ou puramente, para a documentação das avaliações sobre o estado de degradação de uma edificação.

Com o objetivo de padronizar as informações apresentadas nos mapas de danos e possibilitar uma melhor legibilidade do documento, o engenheiro Eudes Rocha (2017) desenvolveu um padrão de legenda para apresentação de mapas de danos, cujo uso foi cedido para este trabalho.

A reparação de xilófagos, assim como outros danos recorrentes na edificação, podem ser vistos nos mapas de danos das fachadas da edificação desenvolvidos a seguir. No mapa de danos (Figura 11) ilustrado acima, é possível ver o acúmulo de depósitos escuros no detalhe 1 (Figura 12) que podem ter sido causados por microrganismos e/ou pela exposição ao CO<sub>2</sub>. A oxidação das esquadrias também é visível nas janelas e porta de entrada da edificação (Detalhes 2 e 3) vistos nas Figuras 13 e 14.

**Figura 11** – Mapa de danos – Fachada Oeste.

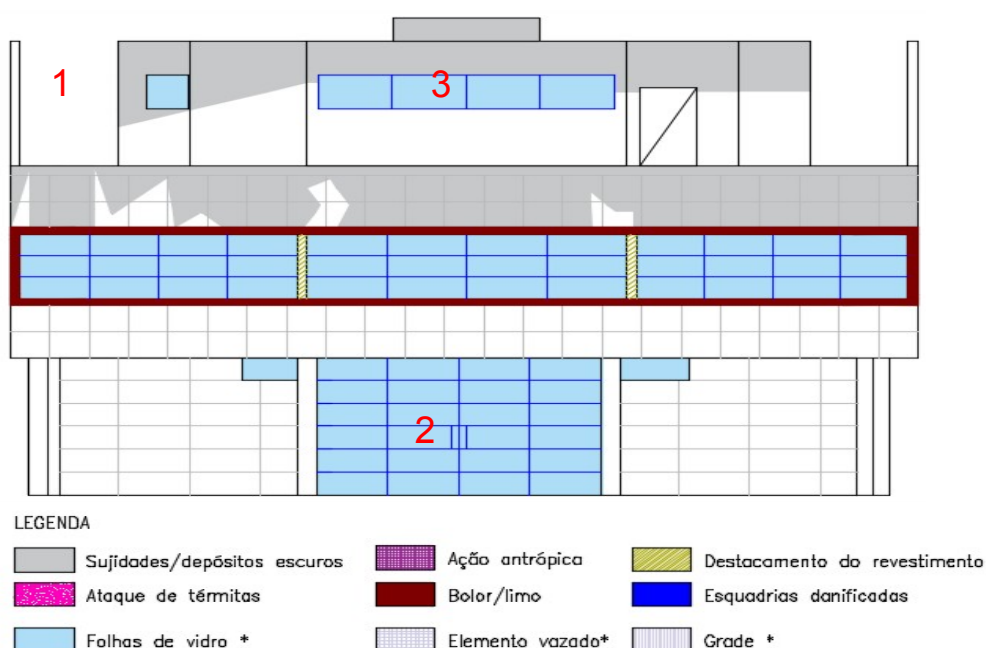

**Human** \*Esta legenda não representa um dano/patologia.

**Fonte** – Os autores,2019.

... 7602

10

**Figura 12** – Depósitos escuros nas fachadas



Fonte – Os autores,2019

**Figura 13** – Esquadrias deterioradas -porta.



Fonte – Os autores,2019

**Figura 14** – Esquadrias deterioradas- janela.



Fonte – Os autores,2019

As fachadas Sul e Norte, são as mais preservadas apesar da reparaçãõ de depósitos escuros oriundos das umidades e relativa do ar e da poluição atmosférica, na parte superior de sua superfície (Figuras 15,16,17 e 18).

**Figura 15** – Mapa de danos fachada Sul.

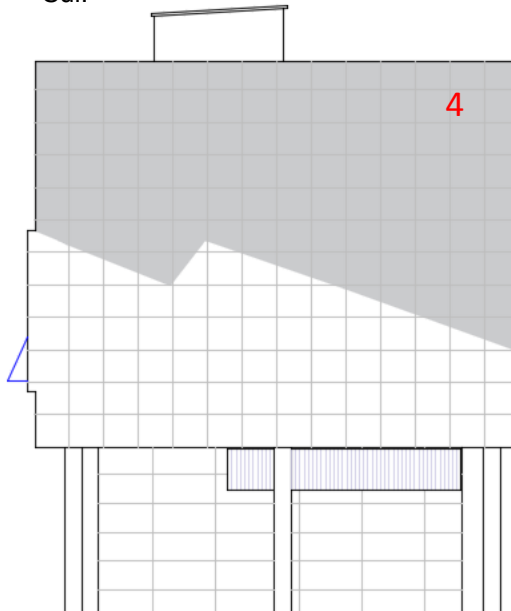

**Figura 16** – Mapa de danos fachada Norte.

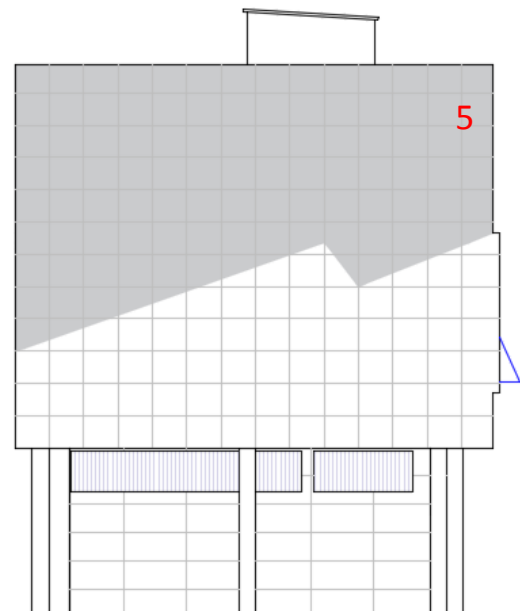

LEGENDA

Sujidades/depósitos escuros	Ação antrópica	Destacamento do revestimento
Ataque de térmitas	Bolor/limo	Esquadrias danificadas
Folhas de vidro *	Elemento vazado*	Grade *

\*Esta legenda não representa um dano/patologia.

**Figura 17 – Fachada Sul.**



Fonte – Os autores,2019.

**Figura 18 – Fachada Norte.**



Fonte – Googlemaps.com,2019.

Na fachada Leste (Figuras 19 e 20), não muito diferente das demais é possível verificar a presença dos depósitos escuros que retornam de maneira contumaz à edificação, entretanto o que chama a atenção é o discreto caminho traçado pelos cupins partindo do solo até o interior da edificação. Analisando as manifestações patológicas recorrentes, fica evidente que o ataque por térmitas é esta que mais se proliferou em razão da falta de manutenção da edificação.

**Figura 19 – Mapa de danos fachada Leste**

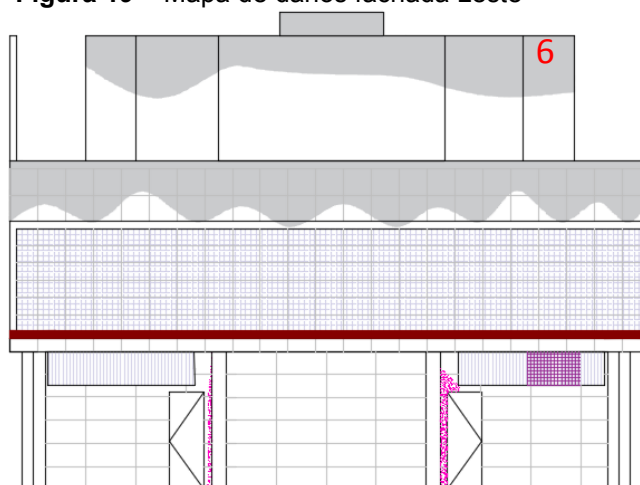

LEGENDA

Sujidades/depósitos escuros	Ação antrópica	Destacamento do revestimento
Ataque de térmitas	Bolor/limo	Esquadrias danificadas
Folhas de vidro *	Elemento vazado*	Grade *



Fonte – Os autores,2019

Figura 20 – Fachada Leste.



Fonte – Os autores,2019.

Das manifestações patológicas apontadas, as mais relevantes são a reaparição de depósitos escuros em função da umidade e poluição atmosférica, e o ataque por xilófagos. Este último identificado como ataque realizado por cupins em razão dos seus resíduos de fezes granuladas e escuras (GONZAGA,2009).

No caso do ataque por térmitas foi possível constatar *in loco* que apesar da manifestação destes insetos se mostrar pontualmente na fachada Leste, internamente, as condições do primeiro e segundo pavimento da edificação (Figuras 21 e 22) se mostravam mais comprometedoras. Os dois andares referidos estão sofrendo uma infestação de xilófagos consequências do abandono do prédio, assim como outras áreas da edificação.

Figura 21- Ataque de térmitas no primeiro pavimento



Fonte – Os autores,2019.

Figura 22- Ataque de térmitas no segundo pavimento



Fonte – Os autores,2019.

Segundo Gallo et al (2002) os cupins subterrâneos, *Rhinotermitidae*, é o grupo de cupins que mais causa danos mundialmente. Estes insetos xilófagos têm suas colônias inteiramente ou parcialmente no solo.

O crescimento exponencial de térmitas pelo território nacional se deu pelas intervenções humanas no solo e o ataque biológico causado por estes animais representa um sério risco para elementos construídos. Estes insetos xilófagos são indivíduos pertencentes a uma colônia, que em geral, possui milhões deles. Atacando silenciosamente e originando uma série de problemas estéticos e estruturais para uma edificação, pois apesar da sua alimentação ser majoritariamente a base de celulose, eles danificam outros materiais, a exemplo do próprio concreto (ecofocus.com,2015).

Ainda, deve-se considerar que no nosso clima tropical ou subtropical, o ataque biológico se dá de forma mais acentuada do que no clima frio, fato que agrava as condições já complicadas da edificação, em razão da sua implantação (GONZAGA,2006).

No tocante a reaparição dos depósitos escuros vistos nas imagens do processo de restauro de 2002 e também pontuada no mapa de danos desenvolvido em 2015 conclui-se segundo Carvalho *et al* (2017) que estes depósitos de sujidades são fatores de degradação do aspecto advindos de fontes como poluição atmosférica, umidade por infiltrações ou por exposição aos ciclos de chuva. As sujidades estão enquadradas segundo os autores referidos como manifestações patológicas que comprometem as superfícies das fachadas, com consequências significativas para a edificação. A umidade é um fator que influencia particularmente na aderência de sujidades nas fachadas e na proliferação de vegetação parasitária como os fungos.

O desenvolvimento de colônias de fungos causa alterações estéticas nas fachadas gerando uma coloração que pode oscilar de manchas claras até tonalidades escuras como marrom e preto (SHIRAKAWA *et al*,1995). Caso em que se enquadra o Pavilhão Luiz Nunes.

#### 4. CONCLUSÃO

Regiões como a do bairro do Derby, onde se localiza a edificação, são propícias para este tipo de manifestação por causa das características da vegetação. Ao passo que a edificação se encontra em uma área rica em vegetação, há grande probabilidade de existir focos de cupim no terreno, que se beneficiam da falta de manutenção das edificações. Ainda, um fato que influencia a ação destes insetos também pode ser oriundo das próprias características do projeto. Por este estar vinculado diretamente ao solo, a entrada de cupins na edificação é facilitada em razão da natureza destes seres que se beneficiam da umidade do subterrâneo para se desenvolver.

A presença destes micro-organismos existentes na fachada do edifício no momento do desenvolvimento deste trabalho e já relatada em análises patológicas executadas anteriormente, como mostrado neste estudo; assim como o reaparecimento de cupins e as esquadrias constantemente degradadas são efeito da ausência de manutenção periódica na edificação.

É importante o envolvimento dos arquitetos na questão da manutenção de prédios históricos e mesmo destes que não possuem caráter excepcional. É necessária uma maior compreensão da importância da necessidade de planos de manutenção para evitar desgastes, principalmente após processos de restauro no afim de evitar intervenções dispendiosas e invasivas no futuro.

A falta de consideração pelo valor da arquitetura moderna, sendo um dos patrimônios brasileiros mais preteridos em razão da ausência de uma ancestralidade reconhecida, ocasiona situações como a do Pavilhão Luiz Nunes. A carência de investimentos faz com que esforços de profissionais como o arquiteto Luiz Amorim e demais membros do IAB, encontrem barreiras no que tange a salvaguarda física da edificação.

Os processos de manutenção preventiva são primordiais para a conservação destes imóveis. Quando se aborda a necessidade de manutenção de qualquer tipo de imóvel, considera-se as perdas patrimoniais e humanas, entretanto quando se trata de um imóvel histórico, além das perdas relatadas, existe o agravante da perda de um patrimônio que faz parte da identidade e da história de uma localidade e povo.

Com o novo processo de restauro que visa trazer vida e dignidade ao local, iniciado a partir de acordos entre a Universidade Federal de Pernambuco e o Instituto de Arquitetos do Brasil em Pernambuco, melhores dias para o Pavilhão são aspirados.

## REFERÊNCIAS

ANDRADE, Paulo Raposo; Dornelas, CÂMARA, Andréa Nascimento; MEDINA, Luciano L.. **Edifício do Pavilhão de Óbitos do Recife**: uma experiência de restauro de Arquitetura Moderna. Quinta edição do docomomo. Outubro de 2003. p. 12.

BARATTO, Romullo. **MoMA disponibiliza para download "Brazil Builds"**: o livro que apresentou a arquitetura brasileira para o mundo. Arch Daily 18 de janeiro de 2018. Disponível em: <<https://www.archdaily.com.br/br/887193/moma-disponibiliza-para-download-brazil-builds-o-livro-que-apresentou-a-arquitetura-brasileira-para-o-mundo>>. Acesso em: 07 jun. 2019.

BAUER, Luiz Alfredo Falcão. **Materiais de construção**. 3. ed. Rio de Janeiro: LTC – Livros Técnicos e Científicos, 1987.

CARVALHO, Yaskara Nayara Pereira; LEANDRO, Felipe Sales; JÚNIOR, Francisco Célio Nogueira Gomes; LÊU, Antônio Alex Matias; SILVA, Úrsula Raianny Lacerda. **Manifestações Patológicas com Foco em Fachadas de Conjunto Habitacional de Baixa Renda na Cidade de Juazeiro do Norte/CE**. CONPAR – Conferência Nacional de Patologias e Recuperação de Estruturas, 2017. Disponível em: <<http://revistas.poli.br/index.php/CONPAR/article/view/627>>. Acesso em: 22 nov. 2019.

Eco Focus, **Danos causados pelos cupins na construção civil**, 28 de janeiro de 2015 Visto em : <<http://ecofocuscontroledepragas.com.br/blog/cupins-na-construcao-civil/>> Acesso em : 20 nov. 2019.



FUNDARPE, **Antigo Pavilhão de Verificação de Óbitos da Faculdade de Medicina** - Atual Sede de IAB/PE. Processo n. 2211-31/1984. p. 42.

GALLO, D. (in memorian) et. al. **Entomologia Agrícola**. Piracicaba: FEALQ, 2002. Visto em < [https://ocondedemontecristo.files.wordpress.com/2013/07/livro-entomologia-agrc3adcola-\\_jonathans.pdf](https://ocondedemontecristo.files.wordpress.com/2013/07/livro-entomologia-agrc3adcola-_jonathans.pdf) > Acesso em : 25 out. 2019.

GONZAGA, Armando Luiz. **Madeira: Uso e Conservação**. Brasília - DF: IPHAN/MONUMENTA, 2006. 246 p.: il. ;28 cm - (Cadernos Técnicos; 6). Disponível em: <<http://portal.iphan.gov.br/publicacoes/lista?categoria=&busca=&pagina=27>>. Acesso em: 28 nov. 2019.

HELENE, Paulo R.L. **Manual para reparo, reforço e proteção de estruturas de concreto**. Paulo Helene: [Consultor Maurício Gerschenstein; Coordenação Paulo Sérgio F. Oliveira, Fernando A.P. Guimarães, Sérgio Garra]. – 2 ed. São Paulo: PINI, 1992.

MEDEIROS, Patricia; NASLAVSKY, Guilah; AMORIM, Luiz. **Full Documentation Fiche**, 2003. p.09. Disponível em: <[http://docomomo.org.br/old/homework/Full\\_Documentation\\_Fiche\\_Pavilhao\\_de\\_Verificacao\\_de\\_Obitos.pdf](http://docomomo.org.br/old/homework/Full_Documentation_Fiche_Pavilhao_de_Verificacao_de_Obitos.pdf)>. Acesso em: 09 jun. 2019.

NASLAVSKY, Guilah. **Arquitetura moderna no Recife: 1949-1972**. Recife: E. da Rocha, 2012.

ROCHA, Eudes de Arimatéa. **Manifestações patológicas em edificações religiosas do Século XVI e XVII: Um estudo na região do Sítio Histórico de Olinda – PE**. Recife: Dissertação de Mestrado - UPE, Escola Politécnica, 2017. 174 f.: il.

SHIRAKAWA, M. A.; MONTEIRO, M. B.; SELMO, Sílvia Maria de Souza; CINCOTTO, Maria Alba. **Identificação de fungos em revestimentos de argamassas com bolor evidente**. Anais. Goiania: UFGO, 1995. Disponível em: <<https://www.gtargamassas.org.br/eventos/file/36-identificacao-de-fungos-em-revestimentos-de-argamassa-com-bolor-evidente>>. Acesso em: 31 out. 2019.

TINOCO, Jorge Eduardo Lucena. **Mapa de Danos**: recomendações básicas. Textos par discussão. v. 43. Série 2 – Gestão de Restauro. Olinda: Centro de Estudos Avançados da Conservação Integrada, 2009. p. 21.